HYABELL®

The soft-tissue filler

+ LIDOCAINE

made in Germany

Guía de Tratamiento

Dr. Aref Alsoufi, Cirujano Plástico, Frankfurt, Alemania

ADODERM

Índice

Gama de Productos	*3*
Introducción	*4*
Consentimiento Informado	*4*
Preparación	*5*
Qué y Qué no hacer – Rellenos dermales	*5*
Compartimientos de Grasa en volumen facial	*6*
Vista frontal vasos sanguíneos en la cara	*7*
Indicaciones e inyecciones	*8-21*
Labios	*8*
Líneas Periorales	*10*
Pliegues de Marioneta	*11*
Arrugas / Pliegues Nasolabiales	*12*
Contorno Mandíbula	*13*
Mentón	*14*
Zona Cigomática o Malar	*15*
Aumento de Pómulos	*16-17*
Nariz	*18-19*
Frente / Entrecejo / Patas de Gallo	*20*
Borde Orbital	*21*
Precauciones durante la inyección	*22*
Tratamiento después de la inyección y Prevención de la Necrosis	*23*

Nota:
Los derechos de autor de todas las fotos en este documento pertenecen y son autoría de Adoderm GmbH. Los derechos de autor de todas las ilustraciones médicas pertenecen a Quintessenz Verlags-GmbH, Berlin, Alemania. Queda completamente prohibida toda reproducción, total o parcial, de este documento, fotografías e ilustraciones médicas, al igual que el uso por parte de terceros de cualquier forma de impresión u otra forma de uso, ya sea físico, impreso, electrónico y/o video entre otros a nivel mundial. Material dirigido exclusivamente para profesionales de la Salud y autorizados a realizar este tipo de tratamientos de acuerdo a la legislación local. Prohibida su venta.

HYABELL® + LIDOCAINE

The soft-tissue filler

Gama productos HYABELL®

Objetivo	Tratamiento de Arrugas		Volumen	
Producto	**LIPS**	**BASIC**	**DEEP**	**ULTRA**
Indicaciones	Aumento de labios, contorno labial	Arrugas medias, contorno labial	Arrugas profundas, contorno facial	Arrugas muy profundas, Volumen contorno facial
Concentración Total AH	12mg/ml	16mg/ml	20mg/ml	24mg/ml
Concentración Lidocaína	0,3%	0,3%	0,3%	0,3%
Agente Reticulación	BDDE	BDDE	BDDE	BDDE
Contenido Volumen	1,0 ml	1,0 ml	1,0 ml	1,0 ml
Tamaño Aguja	27G	27G	27G	27G
Efecto Volumen	●●●	●●●●	●●●●●	●●●●●●
Profundidad Inyección	Musculo Labial y líneas de contorno	Dermis media a profunda	Dermis profunda / hipodermis	Hipodermis / Epiperiostal

Capas Dérmicas y nivel óptimo de inyección

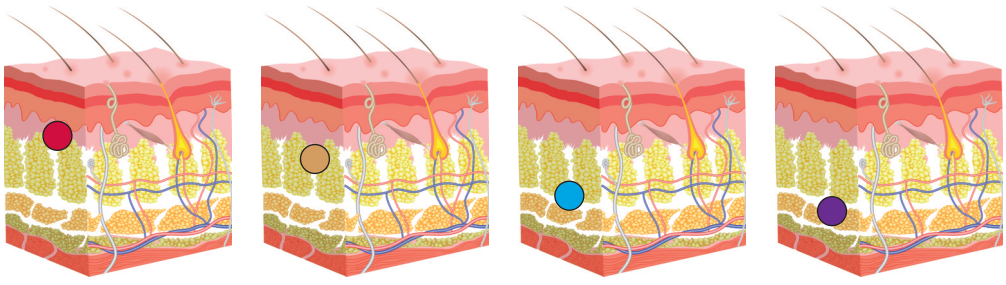

Introducción

Esta guía es útil para cirujanos plásticos, dermatólogos al igual que otros médicos especialistas en medicina estética y médicos que realicen rejuvenecimientos faciales con rellenos dérmicos.
En Adoderm GmbH, además de nuestros rellenos dérmicos seguros e innovadores, buscamos brindarle a nuestros doctores y cuerpo médico, las herramientas necesarias, para lograr los mejores resultados y las expectativas deseadas, para satisfacción y seguridad de sus pacientes.
Las guías y consejos expuestos en este documento son para demostrar que, la seguridad del producto y su uso adecuado son inseparables el uno del otro.

IMPORTANTE: Las indicaciones / contraindicaciones descritas en el prospecto de cada producto deben ser de conocimiento por parte del médico a inyectar. Adoderm GmbH recomienda encarecidamente familiarizarse con el prospecto de cada producto antes de realizar el tratamiento.
Estas directrices se encargaron y fueron autorizadas con la colaboración entre Dr. Aref Alsoufi, Cirujano Plástico, Frankfurt, Alemania y Adoderm GmbH, Langenfeld, Alemania.

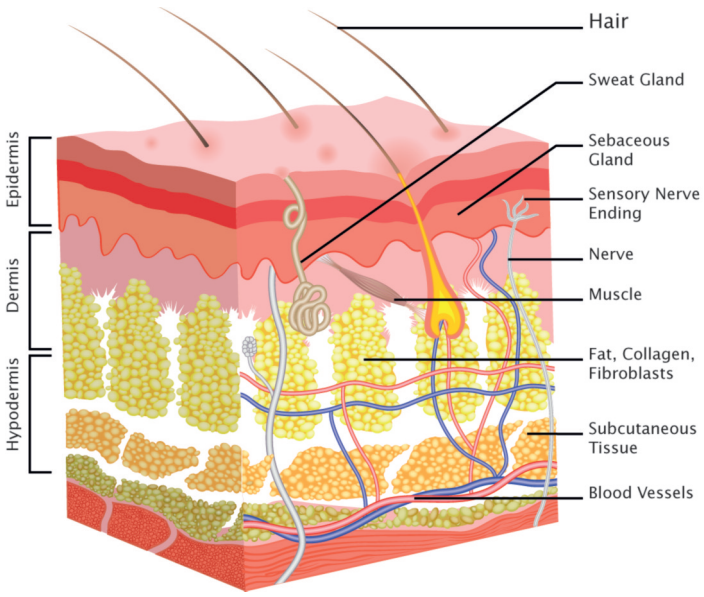

Fig. 1 Capas dérmicas

Consentimiento Informado

La educación sobre el resultado esperado y las posibles complicaciones es fundamental. Además de las explicaciones verbales dadas al paciente, recomendamos que se le facilite al paciente material impreso acerca de HYABELL®, una lista de lo que se espera suceda el día de la inyección, y los detalles de lo que pasará después de ésta.

Dado que este procedimiento cambia la cara en milímetros, es posible que exista un conflicto entre las expectativas del paciente y la sutileza del tratamiento. Es necesario informar al paciente el no aplicar ningún tipo de cosméticos, ni cremas, ni maquillaje en la zona del implante durante 24 horas después de la inyección. Igualmente evitar contacto directo con el sol / calor (sauna, solárium, etc.) de la zona tratada durante una a dos semanas después de la inyección. Referirse al prospecto del producto.

Preparación

Antes de programar el tratamiento, el médico especialista tendrá una consulta de por lo menos 20 minutos con el paciente, con el objetivo de explicar el tratamiento y así encontrar si existe alguna contraindicación. El doctor generalmente deberá tomar más de 2 fotografías y vistas de la cara del paciente antes de cada inyección. Trazos con lápiz sobre el rostro del paciente son realizados desde diferentes ángulos y sirven de guía para planear el tratamiento y la técnica adecuada. Es fundamental preguntar e indagar al paciente sobre su historial con rellenos dérmicos, o cualquier procedimiento estético realizado en los últimos meses previos a la inyección. En caso de que el paciente haya recibido, o se le haya implantado algún tipo de implante en los últimos 3-6 meses, es recomendable reprogramar el tratamiento para dentro de unos 2-3 meses (necesidad de tiempo de reabsorción del relleno anterior). La reacción de dos diferentes rellenos a base de ácido hialurónico presentes en el mercado, que son inyectados en la misma área, no ha sido científicamente comprobado y puede llevar a una reacción química no controlada en el tejido. El consentimiento informado debe ser firmado por el paciente antes de realizar el tratamiento.

Qué y qué no hacer – Rellenos dérmicos

• **No asuma que todos los rellenos son iguales:** Los geles a base de AH disponibles en el mercado difieren de acuerdo a su proceso de fabricación, sus propiedades físicas y químicas y su composición (biodegradable, semi-permanente, permanente), lo que conlleva a tener una manipulación, una técnica de inyección y una profundidad de inyección distinta, al igual que una eficacia diferente.
• **Escoger el relleno correcto:** De acuerdo a las indicaciones del fabricante y las directrices de seguridad, hay que adaptar el producto según el defecto a tratar en el paciente, la edad del paciente y el efecto deseado, siempre dando prioridad a la esterilidad, la seguridad y la máxima “primum non nocere”.
• **El proceso de envejecimiento de la piel no ocurre uniformemente:** Los diferentes ritmos de envejecimiento en los compartimientos de la piel requieren de correcciones individuales en las regiones faciales.
• **Estar al día en cuanto a conocimientos sobre rellenos:** Mediante textos, Internet, publicaciones, congresos científicos, eventos, etc. La mejor manera de obtener conocimiento práctico es asistiendo a talleres especializados con pacientes y siempre bajo la tutela de médicos especialistas con mucha experiencia en el manejo de rellenos dermales.
• **Si está empezando o es principiante con las inyecciones a base de ácido hialurónicos, o con un nuevo producto:** Es recomendable iniciar la práctica en personas que conozca personalmente y sean de su entera confianza, en lugar de tratar directamente con pacientes. Esto es también una oportunidad para recibir un juicio honesto acerca del producto, el procedimiento aplicado y le permitirá hacer un seguimiento continuo de la evolución y la durabilidad del tratamiento. Igualmente le ayudará a anticipar cualquier reacción adversa y aplicar instantáneamente la solución pertinente.
• Es de esperar que a diferencia de un fármaco, cualquiera puede tener una reacción distinta al mismo producto debido a las condiciones específicas del paciente, como la sensibilidad, desconocimiento de alergia al ácido hialurónico o a otros componentes.
• **Es primordial hacer una evaluación adecuada del paciente para cualquier tratamiento estético y su selección final:** Pacientes con expectativas no realistas, emocionalmente inestables o bajo la influencia de antidepresivos (o cualquier sustancia o fuerza externa) no son buenos candidatos para un paciente satisfecho. La selección adecuada de los pacientes y del tratamiento es a largo plazo la mejor estrategia para una buena reputación y estabilidad financiera de su clínica / consultorio. Educar al paciente acerca de cuáles resultados son buenos comparados a que resultados son malos, mostrando fotos de antes y después en indicaciones parecidas, informándolo acerca de los posibles eventos adversos, el cuidado a tener los siguientes días al tratamiento, documentar meticulosamente la ficha del paciente, además de siempre recibir el consentimiento informado del paciente, son herramientas que sentarán una base clara y serán su mejor defensa en caso de alguna queja.
• **Es obligatoria una entrevista medica antes del tratamiento:** Para conocer el umbral de tolerancia al dolor, medicamentos que está tomando, trastornos hemorrágicos, hipertensión no controlada, etc. Signos de inflamación y/o acné son contraindicaciones a las inyecciones, al igual que cualquier tratamiento reciente obtenido con un relleno de otra marca. Recomendamos realizar la inyección solamente después de que el relleno anterior (distinto a HYABELL®) haya sido completamente reabsorbido (Usualmente 6 meses después de la inyección). Independientemente la marca que sea, la reacción de 2 o más materiales de AH con distinto origen puede traer consigo reacciones inesperadas.
• **La correcta desinfección de la zona a tratar:** Garantiza la esterilidad y la seguridad. La anestesia tópica puede aumentar el confort de la inyección y es recomendable en pacientes sensibles al dolor.

Compartimientos de grasa en volumen facial

El dar volumen facial con inyecciones subdermicas (aguja o cánula) se logra realizando la inyección en los diferentes compartimientos de grasa.

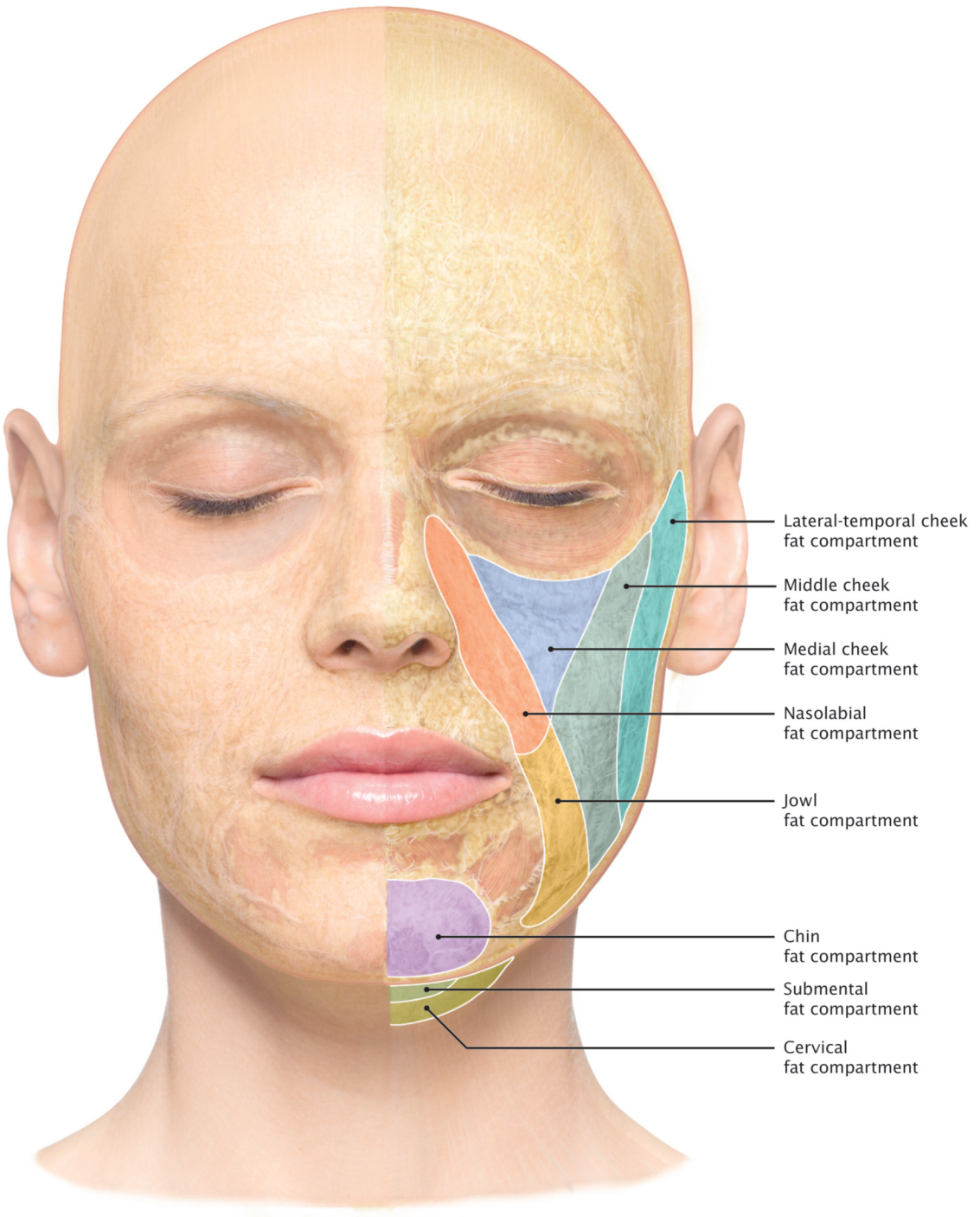

Fig. 2 Compartimientos de las capas de grasa subcutáneas.

Vista frontal de los vasos sanguíneos de la cara

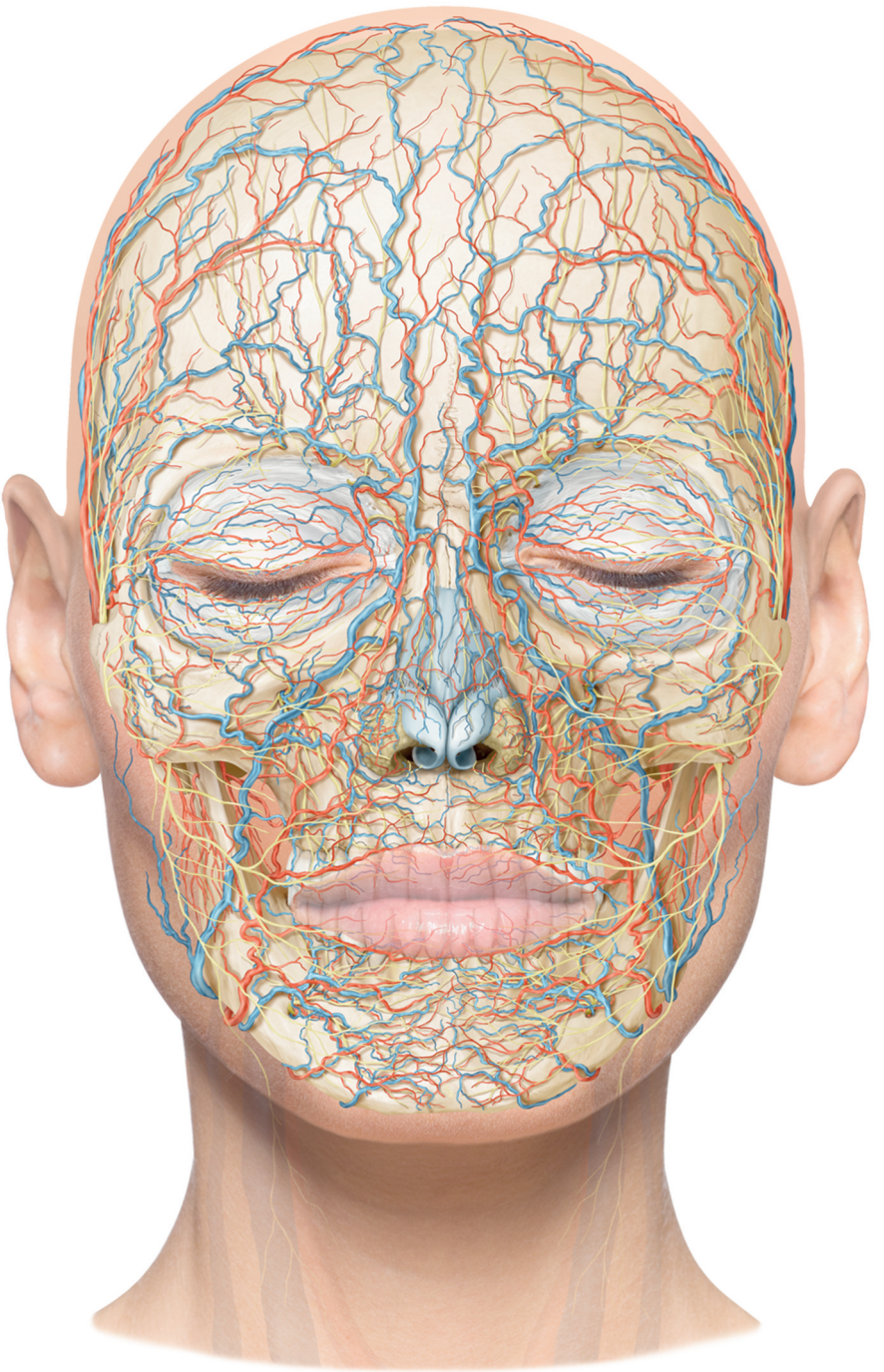

Fig. 3 Superposición de todas las arterías, venas y nervios faciales.

Indicaciones y técnicas de inyección

Labios

El contorno labial puede ser tratado mediante la técnica de retroacción lineal y una inyección suave en el bermellón usando HYABELL® LIPS o HYABELL® BASIC. También es posible usar la técnica segmental (video disponible en www.hyabell.com). Alcanzar un aumento de volumen de los labios es posible con una inyección profunda de HYABELL® LIPS o HYABELL® BASIC.

HYABELL®
LIPS / BASIC

HYABELL®
DEEP / ULTRA

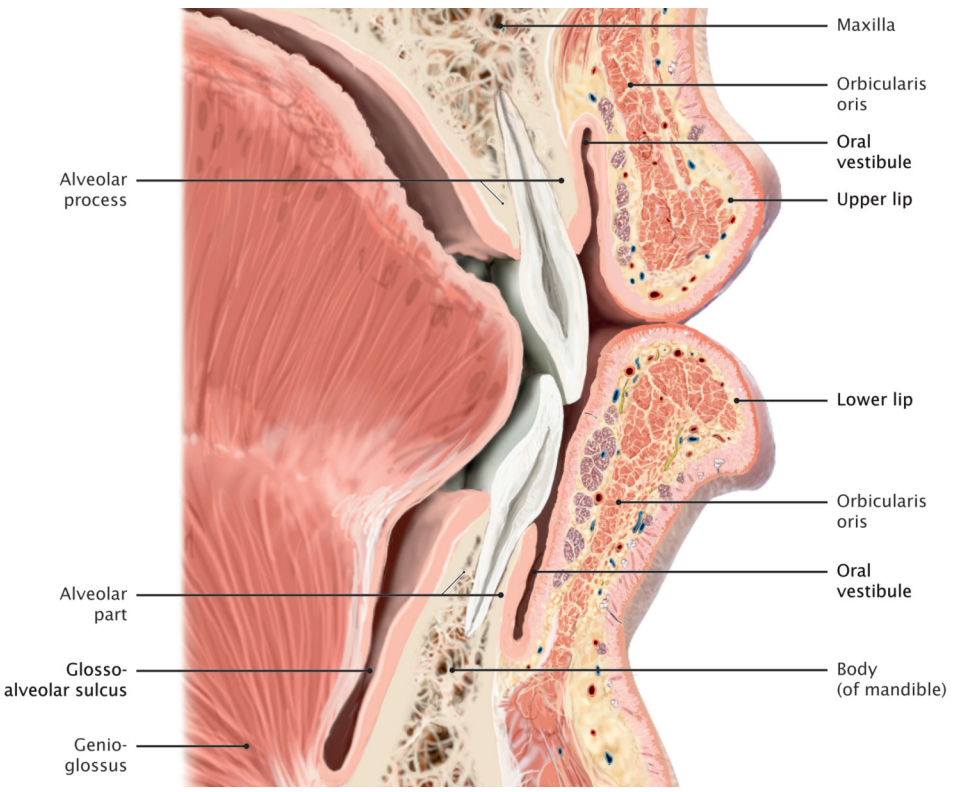

Fig. 4. Corte sagital de la región bucal anterior, un poco lateral de la "zona perioral rica en vascularización" media.

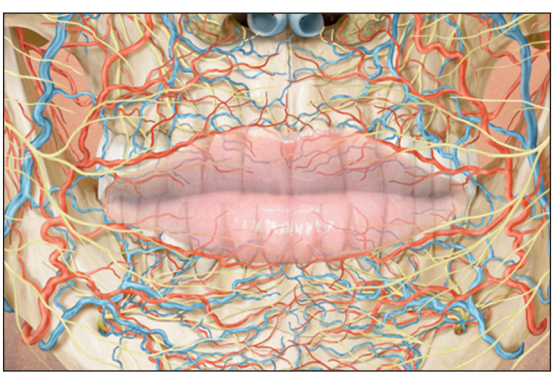

Superposición de todas las arterias, venas y nervios faciales. La inervación, sistema arterial y venoso en la región bucal.

Compartimientos de capas de grasa subcutáneas.

La colocación exacta de la aguja es lo más importante para obtener un resultado perfecto.
Se recomienda HYABELL® LIPS.

Contorno de labio superior con aguja 27G

Contorno de labio inferior con aguja 27G

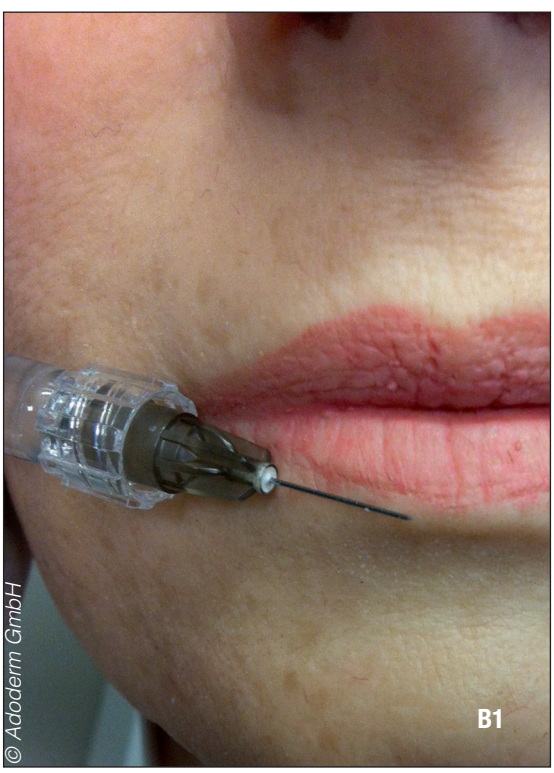

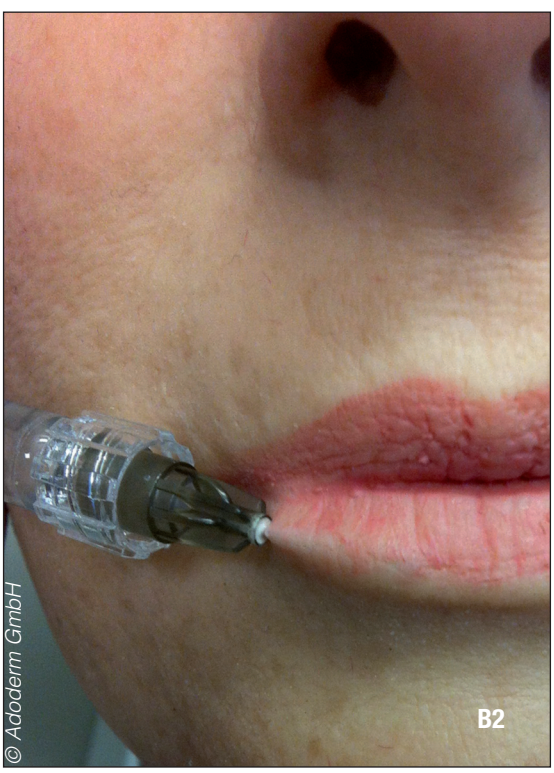

A1-B2: La técnica de tunelización se utiliza en el borde del bermellón y para aumentar el volumen de la parte roja de los labios.

Líneas Periorales

Las líneas periorales pueden ser tratadas superficialmente con: HYABELL® LIPS.

HYABELL®
LIPS

Compartimientos de capas de grasa subcutáneas.

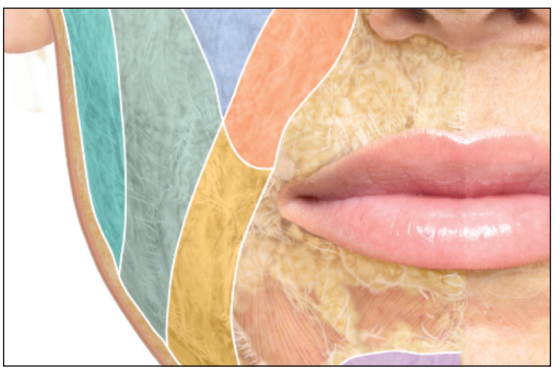

Superposición de todas las arterias, venas y nervios faciales. La inervación, sistema arterial y venoso en la región de la boca.

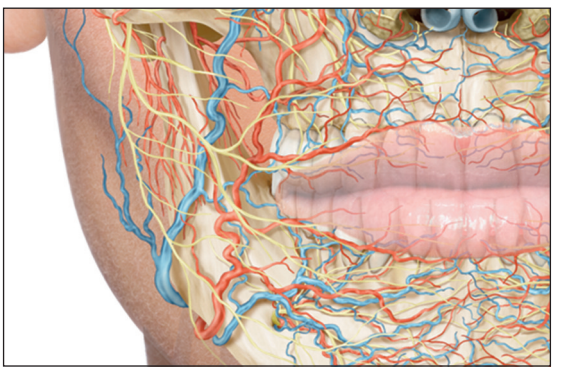

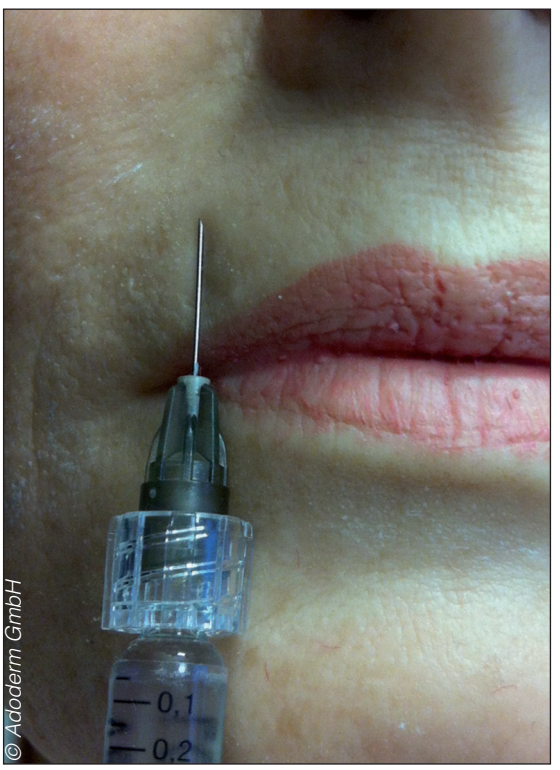

© Adoderm GmbH

© Adoderm GmbH

Inyección de tunelización perioral: La ventaja de esta técnica es la menor cantidad de puntos de punción y posiblemente un resultado más suave.

Pliegues de Marioneta

Las arrugas y los pliegues moderados se pueden tratar con una inyección intradérmica. Se recomienda HYABELL® BASIC. Para las arrugas y los pliegues profundos, realizar una inyección profunda intradermal. Se recomienda usar HYABELL® DEEP.

HYABELL®
BASIC / DEEP

Inyección dermal profunda con aguja de 27G.
Inyección dermal profunda con HYABELL® *DEEP o inyección dermal con* HYABELL® BASIC.

Arrugas Nasolabiales

Las arrugas / pliegues de la piel pueden ser tratadas con inyecciones intradérmicas, ¡PERO! si el pliegue de la arruga es muy profundo, una inyección subdermal para dar volumen ofrecerá mejores resultados.

La inyección intradérmica no da volumen, sino que suaviza los pliegues y la superficie de la piel.
Para reducir la profundidad de los pliegues, solamente una inyección subdermal profunda, y el levantamiento de la piel da los mejores resultados.

HYABELL®
BASIC / DEEP / ULTRA

¡CUIDADO!
Tener atención a la vena y a la arteria angular.

Compartimientos de capas grasosas subcutáneas.

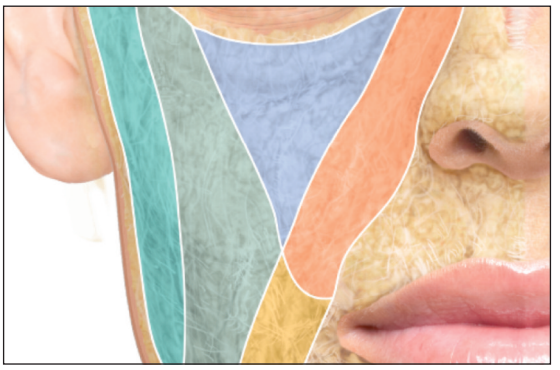

Superposición de todas las arterias, venas y nervios faciales. La inervación, sistema arterial y venoso en los pómulos.

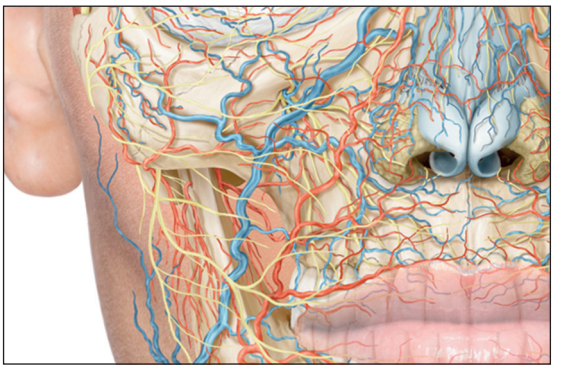

Técnica de inyección con cánula

Técnica de inyección con aguja 27G

Contorno mandibular

HYABELL® DEEP: Se recomienda realizar una inyección subdermal.

HYABELL®
DEEP / ULTRA

Compartimientos de las capas grasosas subcutáneas.

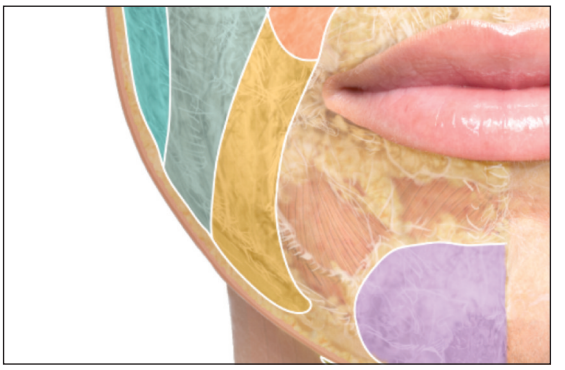

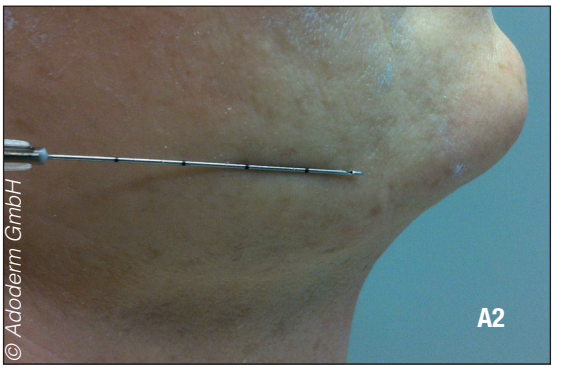

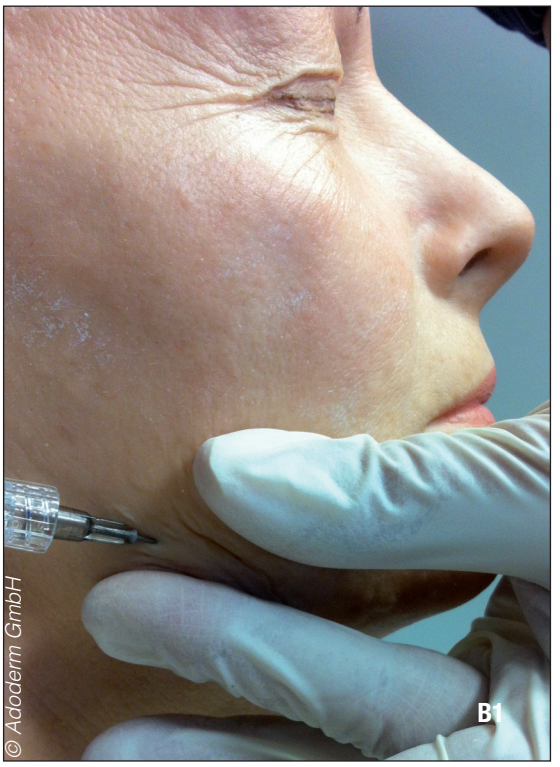

A1-A2 Técnica de tunelización subdermica con cánula 22G.
B1-B2 Técnica de inyección retrotracción subdermica con aguja 27G.

Mentón

Aumento del mentón y su remodelación: inyección subdermica y supraperiostal de HYABELL® ULTRA.
La inyección se puede realizar con cánula 22G o con aguja 27G, empleando la técnica de tunelización o la técnica de múltiples bolos pequeños.

HYABELL®
ULTRA

Compartimientos de capas grasosas subcutáneas.

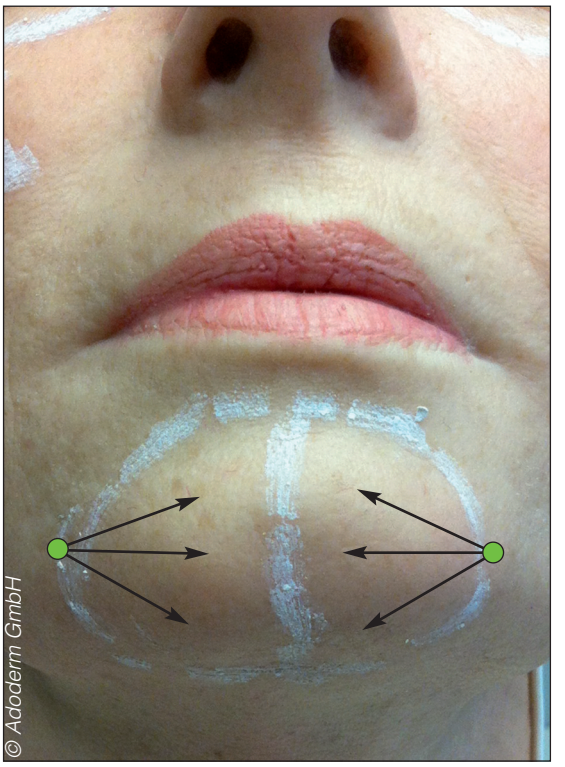

Cánula 22G o aguja 27G

Punto de entrada

Zona cigomática o malar

¡Atención al borde orbital!

Es posible realizar la inyección en la hipodermis y en la zona supraperiostal.
Se recomienda la inyección con HYABELL® ULTRA ya que ofrece excelentes resultados.

HYABELL®
ULTRA

!CUIDADO!
Tener atención a la vena y a la arteria angular.

Compartimientos de capas grasosas subcutáneas.

Superposición de las arterias, venas y nervios faciales. La inervación, el sistema arterial y venoso de la región de los Pómulos.

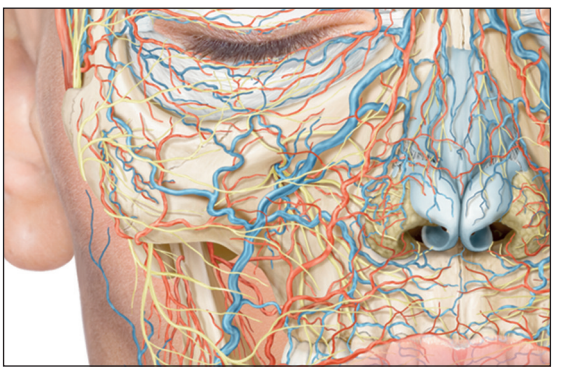

Técnica de retrotracción con cánula 22G.

Punto de entrada

Aumento de Pómulos

La parte media de los pómulos se puede tratar con cantidades pequeñas divididas en varias sesiones.

Se recomienda la inyección subdérmica.

Los pómulos son uno de los rasgos influenciables en el envejecimiento de la cara. El aumento de los pómulos restaura la convexidad juvenil ayudando al soporte de los tejidos faciales inferiores, lo que conlleva a dar una elevación al centro de la cara. Está indicación es tanto para mujeres como para hombres.

HYABELL®
ULTRA / DEEP

Superposición de arterias, venas y nervios.
La inervación, Sistema arterial y venoso en los pómulos.

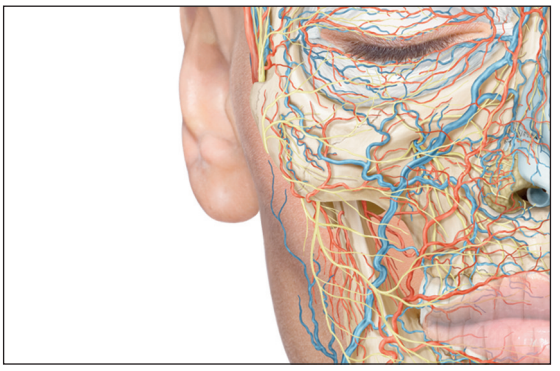

Compartimientos de capas grasosas subcutáneas.

Inyección con cánula 22G solamente usando técnica de retrotracción.

Aumento de pómulos: ejemplo del punto de entrada

Aumento de pómulos

El relleno se puede inyectar con aguja de 27G o cánula de 22G, desde la región superior hacia la región inferior de los pómulos. Al usar aguja de 27G, evitar colocar grandes bolos. La técnica recomendada es la de abanico suave.

HYABELL®
ULTRA / DEEP

Compartimientos de capas grasosas subcutáneas.

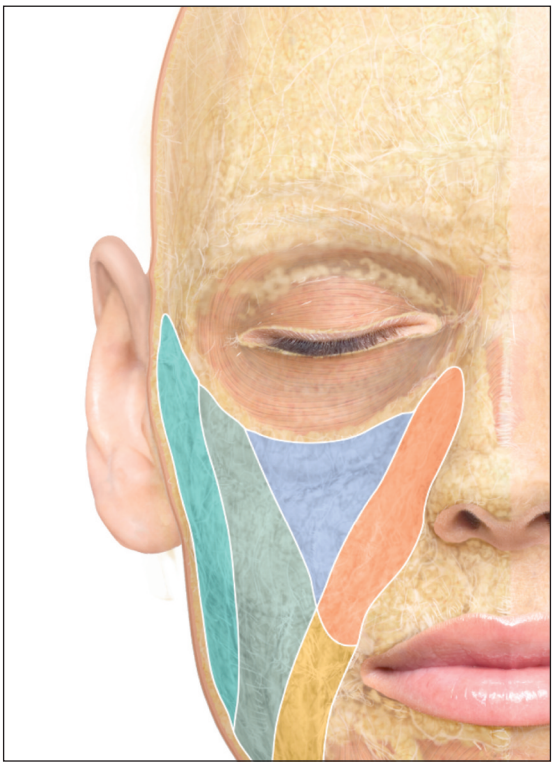

Técnica retrotracción

Punto de entrada

Nariz

!CUIDADO!

Debe conocer perfectamente la anatomía de la nariz y de la zona de la punta nasal.
La punta nasal es una zona a tratar de RIESGO MUY ALTO – debido a sus características de muy poca vascularización y una conexión muy estrecha con la piel. No existe el espacio suficiente para aplicar cualquier relleno, al contrario del puente nasal. El puente nasal puede ser aumentado con una inyección entre el puente nasal y la piel. (NO directamente en la piel).

Evite inyectar cualquier tipo de relleno directamente en el cartílago, para minimizar el riesgo de necrosis.

HYABELL®
ULTRA
Aumento dorsal de la nariz con cánula y opcionalmente con aguja de 27G.

¡CUIDADO!
Lesión en los vasos sanguíneos debido a la punta afilada de la aguja.

Inyección a lo largo del hueso nasal entre la piel (no intradérmica) y el puente nasal.

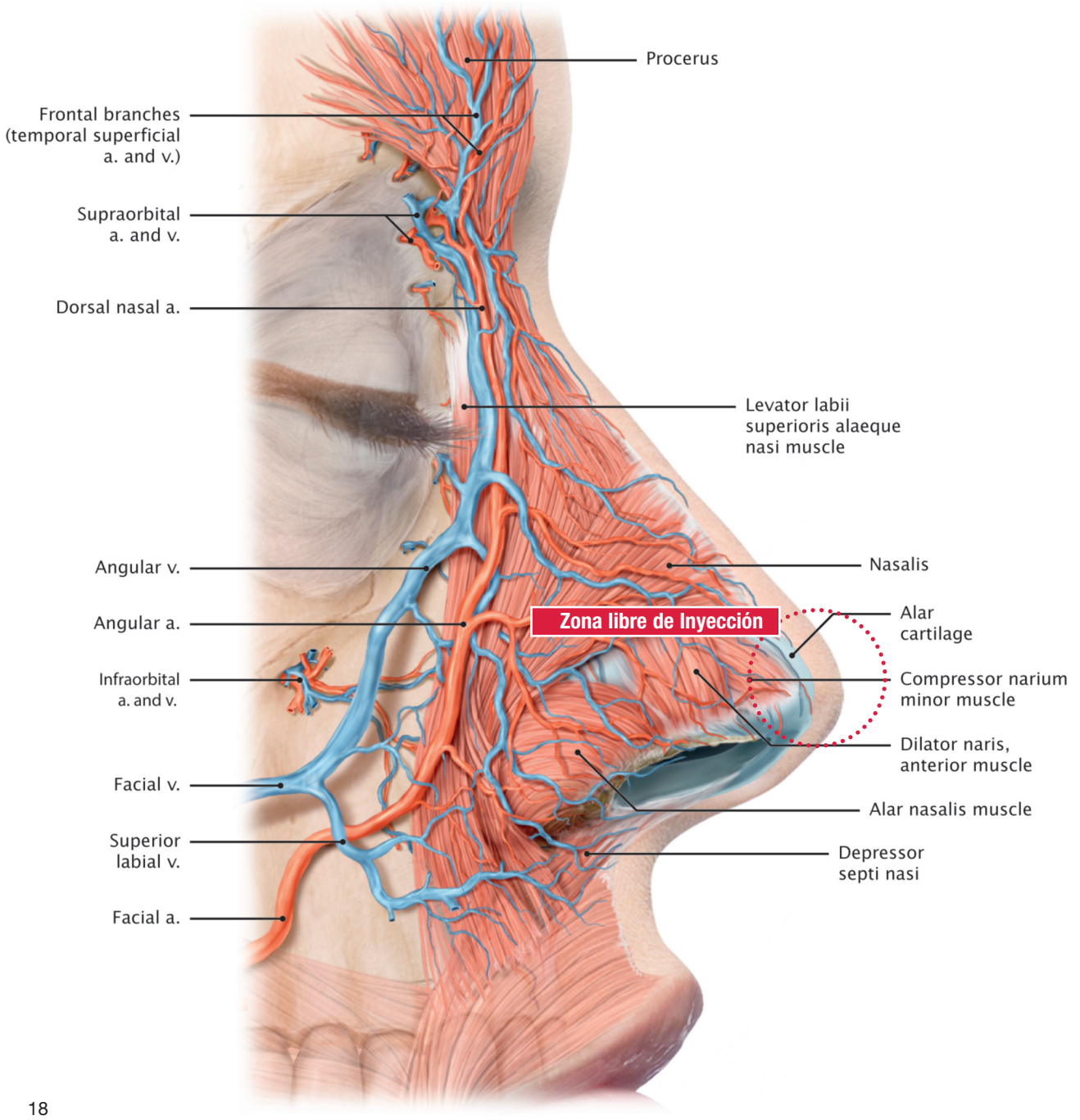

La cánula 22G se introduce a través de una pequeña perforación en la piel hacia la base de la nariz.
La colocación del relleno se realiza mediante la técnica de retrotracción SIN sobrecorrección,
o con una aguja 27G.

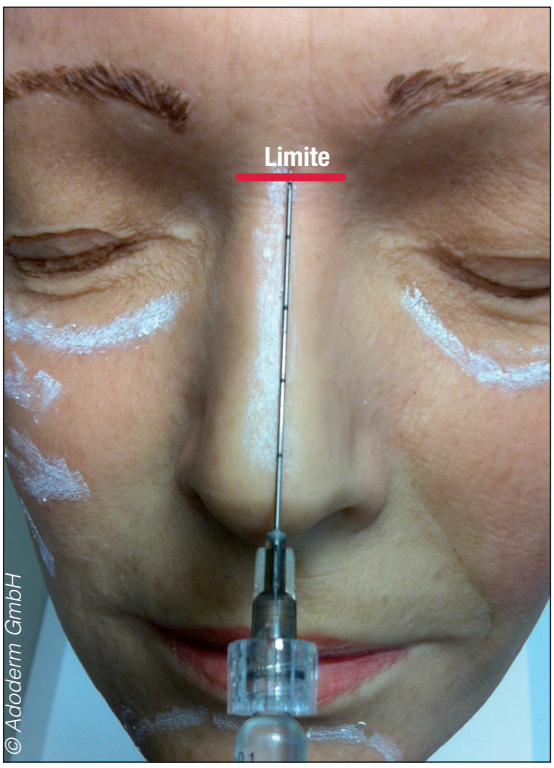

Técnica de inyección

PARAR de inyectar el gel de AH antes del cartílago para evitar la necrosis. Retirar la cánula.

Frente / Entrecejo / Patas de gallo

!CUIDADO!

Debajo de las arrugas y pliegues, entre la piel y los músculos frontales, no suele haber tejidos suaves. La inyección intradérmica es muy difícil, ya que la dermis es muy fina y la presencia de nervios y vasos sanguíneos en esta zona de la cara es muy importante y abundante.

En el entrecejo, se debe tener especial cuidado por la vascularización de la zona: la arteria supratroclear tiene conexión con la arteria oftálmica. El riesgo de tocar cualquiera de estas arterias con la aguja incrementa el riesgo de necrosis de la piel y el de ceguera aumenta ¡dramáticamente!

!CUIDADO!
Tener cuidado con la vena y arteria angular, supratroclear y oftálmica.

Superposición de todas las arterias, venas y nervios. La inervación, el sistema arterial y venoso en la frente.

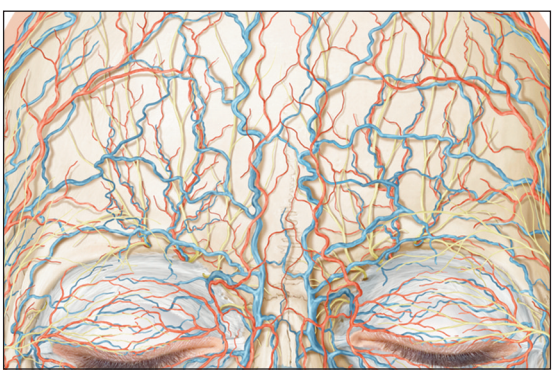

"Área Patas de Gallo"

Borde orbital

!CUIDADO!

Debido al contacto directo de la piel con los músculos en la zona del ojo y la rica vascularización de esta zona, no recomendamos hacer inyecciones de rellenos en esta área.

La persona a inyectar debe poder sentir el periostio con la punta de la aguja. SOLO debe inyectarse lentamente una cantidad muy pequeña de AH.

HYABELL®
LIPS / BASIC
Se puede inyectar en la SOOF (grasa suborbicular)

Compartimientos de capas grasosas subcutáneas.

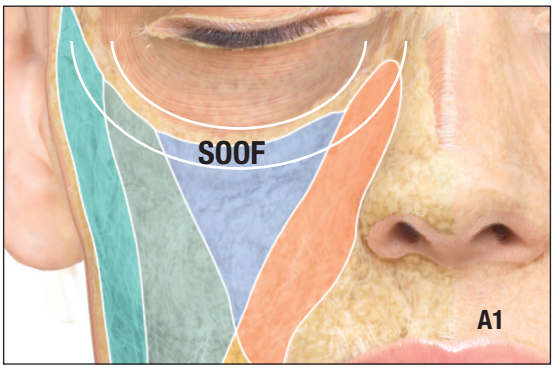

Superposición de todas las arterías faciales, venas y nervios. La inervación, sistema arterial y venoso en la zona.

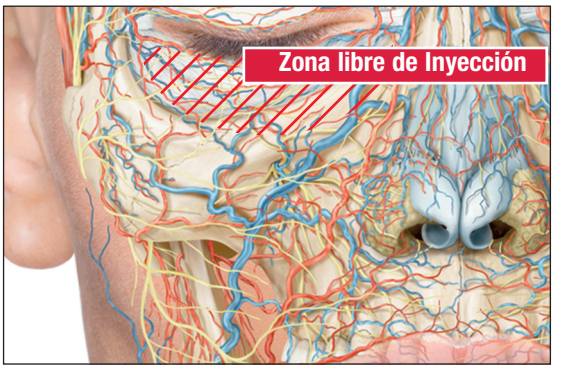

A1-A2: El punto anatómico del relleno en esta zona está en el espacio posterior del músculo orbicular inferior de los parpados (SOOF).

Precauciones durante la inyección

1.
Inicie todas las sesiones limpiando la cara con un limpiador facial suave y desinfectando el lugar de la inyección para evitar el riesgo de infección. El tratamiento debe posponerse si el paciente tiene una inflamación, infección o incipiente en la zona del tratamiento.

2.
HYABELL® se inyecta con una aguja o cánula estéril y fina, en la capa dérmica profunda o en la grasa subcutánea. Al inyectar HYABELL® puede haber un poco de malestar. Para evitar molestias, puede ser aconsejable aplicar anestesia local o un bloqueo de anestesia.

3.
En muchos casos los mejores resultados se obtienen usando la técnica de retrotracción lineal.

Inserte la aguja en la capa de piel deseada. Luego retire lentamente la aguja, presionando al mismo tiempo y de forma constante el émbolo para depositar finas líneas de HYABELL® en el tejido. Observe el efecto y evite la sobrecorrección.

Ciertas indicaciones especificas pueden requerir otras técnicas (micropunción, multicapa…) en función al grosor de la piel y la concentración del producto elegido. Recordamos que el grosor de la piel es en promedio inferior a 2mm.

La manera más sencilla de controlar la posición de la aguja es la **ASPIRACIÓN:** Antes de administrar el producto en la zona deseada, compruebe si hay rastros de sangre en la jeringa después de retirar ligeramente el émbolo. Esto garantiza que el relleno no va a ser depositado en un vaso sanguíneo.

Las jeringas HYABELL® facilitan este control, ya que no se han observado ni fugas laterales del gel, ni desconexiones de la jeringa.

RECUERDE que la sobrecorrección intradérmica y/o subdérmica pueden causar constricción de los vasos sanguíneos y en consecuencia, necrosis de la piel.

Si la zona circundante a la inyección palidece, detenga la inyección INMEDIATAMENTE. Es un síntoma de que se ha realizado la inyección en un vaso sanguíneo o de que se ejerce presión sobre él.

- Masajee la zona inyectada para dispersar el ácido hialurónico uniformemente.
- Disuelva el relleno de ácido hialurónico con hialuronidasa si la palidez no desaparece.
- Ponga vendas / gasas con solución salina en la zona donde se inyectó.

Es muy importante terminar la sesión aplicando un masaje en la zona tratada para distribuir el gel de manera que tenga un aspecto uniforme, suave y natural.

Pasos a seguir después de la inyección y prevención de la necrosis

1. La reacción inflamatoria es una mezcla de:

- Rojez + hinchazón + calor + dolor
- Para las primeras 48 horas, se recomienda dosis de ibuprofeno de 400 a 600 mg.
- Si la reacción persiste más de 48 horas, se debe realizar un seguimiento muy cercano del paciente.
- Cualquier primer síntoma de infección debe ser tratado con sumo cuidado y se debe tomar inmediatamente un antibiótico (AB) adecuado.

2. Sobrecorrección, nódulos o protuberancias: hialuronidasa

En caso de sobrecorrección causando dolor en la piel, se puede administrar hialuronidasa para reducir la cantidad del material inyectado.

2.1 Preparación de la solución de hialuronidasa "Hylase® Dessau, Alemania"

Para disolver HYABELL® ULTRA o HYABELL® DEEP:

- Diluir 150 unidades (un vial de polvo) con 1 ml de solución salina
- Obtendrá 1 ml con una concentración final de 150 unidades/ml incluidas.

Para disolver HYABELL® LIPS o BASIC:

- Diluir 150 unidades (un vial de polvo) con 2 ml de solución salina
- Obtendrá 2 ml con una concentración final de 75 unidades/ml incluidas.
- TOME EN CUENTA que este tratamiento se refiere al uso de la hialuronidasa Hylase® Dessau.

Si debe utilizar otro producto diferente, consulte su empaque y prospecto para un uso correcto.

2.2 ¡IMPORTANTE! Tratamiento con hialuronidasa

Realizar una prueba de alergia antes del tratamiento con hialuroniadasa: Es obligatorio hacer una prueba cutánea para comprobar si el paciente tiene alergia o no a la hialuronidasa (producto de origen animal).

- Inyecte 0.1 ml de la solución en la piel del brazo.
- Esperar entre 20-30 minutos.
- Una reacción positiva (alergia) aparece como una roncha y con picor en el área.

Inyección de hialuronidasa

Si se confirma que el paciente no es alérgico, se puede llevar a cabo el tratamiento

- La inyección debe ser realizada con sumo cuidado en el medio del nódulo o bolo, o de cualquier resultado indeseado.
- Utilice una jeringa del tipo de insulina con una aguja fina 30G, con una graduación fácil de leer 0,1 ml (100 Ìl), para controlar la cantidad a inyectar. Inyecte 0,1 ml de la solución de hialuronidasa que acaba de preparar.: 0,1 ml son 15 o 7,5 unidades (según la dilución descrita en la parte 2.1).

HYABELL® ULTRA / DEEP requieren varios tratamientos: uno al día durante 4 días consecutivos. Los otros productos HYABELL® deberían disolverse después de 1 o 2 inyecciones. En caso de ser necesario, el tratamiento con hialuronidasa puede ser extendido.

3. Reacción alérgica a los rellenos

Una reacción alérgica al ácido hialurónico es muy raro, pero en caso de cualquier síntoma alérgico, el siguiente tratamiento debe ser aplicado: Después del desayuno tomar Decortin H 20 miligramos. Primeros 2 días: 3 tabletas, siguientes 2 días: 2 tabletas, y luego de los 2 días 1 tableta.

4. Necrosis

La necrosis puede ser el resultado de un accidente vascular, como una compresión de los vasos debido al gel o una lesión directa causada por haber perforado el vaso sanguíneo. La infección suele estar comúnmente ocasionada por la bacteria llamada Estafilococo áureo (Staphyllococcus aureu), la cual es endógena a la superficie de la superficie cutánea. En caso de infección / necrosis, un antibiograma puede ser necesario para determinar el germen y su posible resistencia a los antibióticos.

Los síntomas de la necrosis son similares a los síntomas del herpes zoster.

- Los síntomas ocurren en una área cubierta densamente por vasos sanguíneos alrededor del punto de inyección.
- En la primera fase son visibles manchas rojas o pápulas en la cara.
- En la segunda fase, aparecen ampollas o pústulas
- El color de la piel cambia de blanco a rojo a blanco.

Tratamiento de las heridas

Es primordial tratar adecuadamente la herida después de la aparición de la necrosis. La zona de la necrosis puede ser recuperada a su estado normal con más del 95% de vendaje oclusivo.

- Para evitar la infección, que suele estar relacionada con la necrosis, o es secundaria a ella, prescriba un antibiótico como la Isoxazolilpenicillina, Ciprofloxacina, o en caso de alergia a la penicilina, Clin damicina como medicación oral. Tome un frotis y una torunda nasal como prueba bacteriológica.
- Zona alrededor de la necrosis: aplique apósitos húmedos con una solución salina normal (NO es necesario usar betadine ni alcohol, ya que la herida no está infectada).

Conclusión

La inyección intradérmica es suficiente para corregir las arrugas.

La inyección subdérmica es necesaria para dar volumen donde se necesite.

EN CUALQUIER CASO, ¡NO SOBRECORRIJA!

www.hyabell.com
HYABELL® una gama producida por

ADODERM

made in Germany

CE 0297

ADODERM GmbH • Elisabeth-Selbert-Strasse 5 • D-40764 Langenfeld • Alemania
t +49 (0) 2173 / 101 91 80 • f +49 (0) 2173 / 101 91 82
info@hyabell.com • www.adoderm.com

D.75.71/01